臺灣日日新報
本日四頁
發行兼編輯人 江口濟作
臺北市榮町四丁目卅番地
發行所 臺灣日日新報社

新體制組織大綱試案
第二回會議で本格的審議

【東京一日發同盟】新體制組織大綱試案は去る三十日の常任幹事會で大體の成案を得、二日午後二時より開かれる常任幹事會においてこれに最後的修正を加へ細部に亘り合理的な調整をなしこれを決定、近衞首相に提出することになつたが、同大綱試案は近く本格的審議に入る三日の新體制準備會第二回會議に提示附議することにな[illegible]

一、國民組織の一般的構成
二、國民運動の中核體
三、國民組織と現存諸團體との調整
四、國民組織と國家機構との連繫

新體制地方組織と現行機構の二本建
早晩合理的に調整

【東京一日發同盟】內務省では新體制に即應する地方組織の改革に關し目下慎重研究中であるが國民組織の下部組織たる地方協議會及びその中核體たる地方指導者と現在の地方自治體及び地方行政機構との關係を如何につけるかは地方政治の運行上極めて重大な問題で現在新體制組織案の內容として考へられてゐる如き道府縣、郡市區町村[illegible]

佛政府復歸命令

【ニューヨーク三十一日發本社特電】ヴイシー來電に依ると佛ペタン政府は此の程ド・ゴール將軍支持に走つた佛領セイチ、佛領赤道アフリカ及佛領の行政長官に對し速かにペタン政府の下に復歸する樣に命令を發したと

蒙古政府成立一周年記念日
首都張家口 盛大な祝典

【張家口一日發同盟】蒙古政府成立一周年記念日に當る九月一日、この日蒙疆各地では全官民を擧げて盛大な記念行事を催し新東亞建設の一翼たる蒙疆官民の決意と氣勢を中外に顯示した、首都張家口の記念式典は午前十一時から政府講堂に擧行、政府側徳王主席、卓副主席、金井最高顧問…[illegible]

首相葉山伺候 近衞首相は三十一日午後二時五十一分東京驛發列車で葉山に伺候した(寫眞は車中の首相)

獨空軍再び大攻勢
晝夜別なく倫敦襲撃

【ロンドン三十一日發同盟】獨空軍は再び全面的大攻勢に轉じ三十日朝より三十一日拂曉にかけ英本土に來襲した…[illegible]

依然空襲繼續

【ベルリン三十一日發同盟】ドイツ空軍消息によれば[illegible]

一日も間斷なく爆撃
倫敦の地下鐵も破壞

【ロンドン一日發同盟】ロンドンは三十日來殆ど引つきりなしの空襲であるが[illegible]

ロンドン空襲警報
卅一日は二十四回
間斷なき獨機の空襲

【ロンドン三十一日發同盟】[illegible]

獨軍の發表

【ベルリン三十一日發同盟】[illegible]

英空軍省發表

【ロンドン三十一日發同盟】[illegible]

開戰一年獨軍の戰果
擊沈船舶凡そ五百萬噸

【ベルリン一日發同盟】第二次歐洲大戰は一日を以て滿一周年を迎へたが獨軍當局は一日D・N・B通信を通じて過去一年に亙る獨軍の綜合戰果を左の如く發表した
一、獨軍は一ケ年足らずの間にポーランド、ノルウエー、オランダ、ベルギー、フランスの各軍を全滅又は降伏せしめた
[illegible]

伯林に空襲警報
英機一機上空に接近

【ベルリン一日發同盟】[illegible]

浙贛線西部を爆擊

【〇〇基地一日發同盟】中支海軍航空部隊は[illegible]

東江橋梁を海鷲爆碎

【〇〇基地一日發同盟】南支海軍航空部隊は[illegible]

獨軍事財政專門團
近く佛印訪問
國防財政狀態を視察

【ニューヨーク三十一日發同盟】[illegible]

公債發行

【東京三十一日發同盟】大藏省發表 支那事變公債 [illegible]
歲入補塡公債 [illegible]

電力懇談會

【東京三十一日發同盟】[illegible]

最高級の人物を
國府へ人選派遣せん

【東京一日發同盟】[illegible]

政府に報告

松本參事官一行南京發東上 [illegible]
堀內大使歸國 [illegible]

米財務長官と加首相會見

【オタワ三十一日發同盟】[illegible]

蘭印の增產計畫遂行に邁進

【東京三十一日發同盟】[illegible]

見えない飛行機
種々の塗料の研究發表

【ニューヨーク三十一日發同盟】[illegible]

人事

[illegible]

天無口

[illegible]

下痢に
即効を誇るワカ末は胃腸ときつてもきれない仲となりました
強力殺菌整腸藥 ワカ末
全國有名藥店に有

最新刊 淡路圓治郎著 職工養成 價五圓八十錢
最新刊 名古屋高商教授 郡菊之助著 經營統計の研究 價二圓
最新刊 小島精一著 日本戰時中小工業論 價二圓八十錢
戰時 世界經濟・物價・通貨・金融 金原賢之助著 價三圓八十錢
好評五版 各國統制經濟の研究 北澤新次郎著 價四圓二十錢
好評八版 所得稅及法人稅 勝正憲著 價二圓五十錢
好評卅版 稅 勝正憲著
東亞廣域經濟論
生鮮食料品配給統制
小工業經濟論
通貨政策
會計學
銀行經營論
發行所 東京・京橋 第一相互館 千倉書房

中央指導部と軍部との關係調整

陸軍當局の意向

【東京一日發同盟】新政治體制の中核體たる中央指導部と軍部との關係を如何に調整すべきかに就いて陸軍當局では新體制確立の意向を考慮して慎重研究を重ねてゐたが大體次の如き見解の下に運營機關の如きものは設置せずして新體制に全面的協力をなす意向である

一、中核體は高度の政治團體と見做してこれが指導力化する如きことは絶對に回避して行かねばならぬ

一、特定人が特定の任務（顧問として）を帶びて參加することは差支へない

一、新體制が國民の總力を一元化する國民的、公的、全體的のものであれば軍との連絡に就ては考慮してよい

動物と人間による抗戰支那の戰時交通

最近顯著に惡化した來た日本軍の支那沿岸封鎖强化及び佛印ルートの閉鎖等により重慶を中心とする抗戰政權の根據たる四川の經濟的基礎に大打撃を與へつつある

一、鐵道運輸狀態

二、水陸聯運の方法

三、主要道路

四、動物に依る運搬

五、人力による貨物運搬

六、航空路線の維持

ドナウ沿岸諸國會議

獨政府、ウインに招集

【ウイーン三十一日發同盟】ウイーン會議の結果ハンガリア、ルーマニア兩國を睨みにその勢力圏内に納めたドイツはこの際懸案のドナウ河國際管理問題に關する沿岸諸國の會議をウイーンに招集することになつた

悲痛な羅國のコンミユニケ

【ブカレスト三十一日發同盟】ルーマニア政府は三十一日午前コンミユニケを以てルーマニアが獨伊仲裁の決定を受諾するに至つた經緯を左の如く發表した

獨空軍英商船を爆撃

（中西本社伯林特置員發）

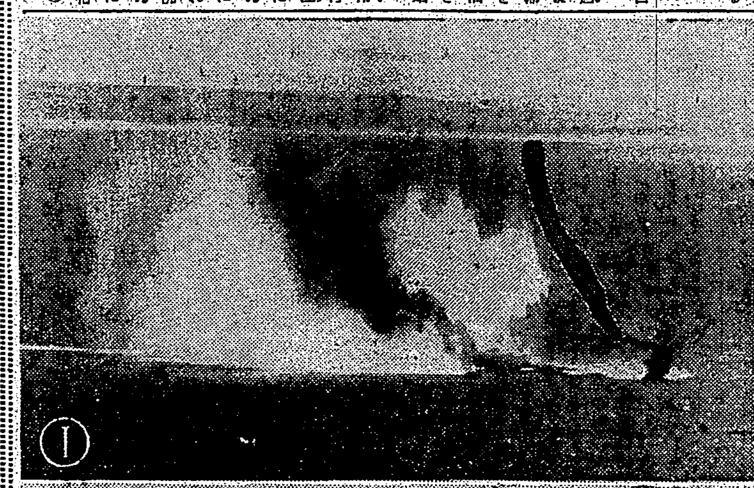

①

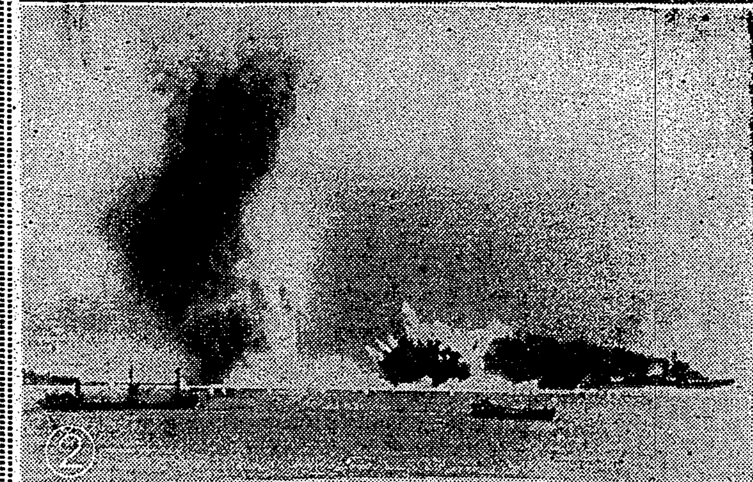

②

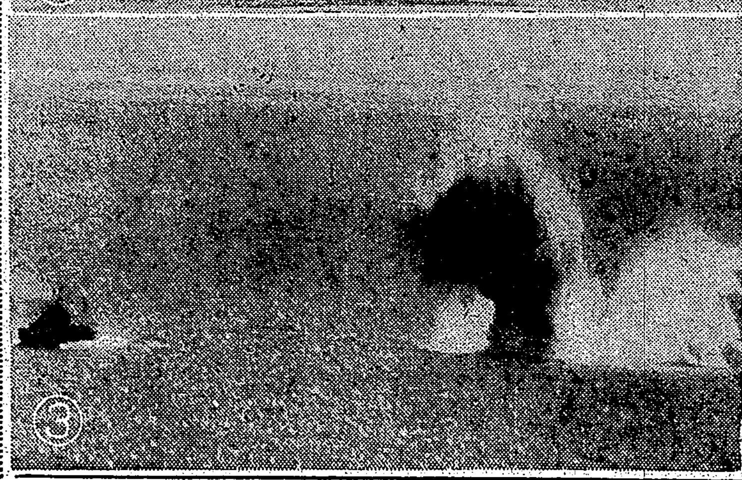

③

孔祥熙辭職説確實視さる

【東京特電】（南京發）重慶政府

佛印に反亂勃發

佛政府發表

【ヴイシー三十一日發同盟】去る二十八日フランス政府當局は最近佛印、赤道アフリカ其他の植民地において反亂勃發せる旨非公式に發表してゐる

獨軍司令部設置

ルーマニア承認

【ニューヨーク三十一日發同盟】

勃羅交渉順調

【ソフイア三十一日發同盟】

伊希關係改善か

【東京特電】（ベルリン發）

產業報國會

中央本部を設立

產業勞働界の新體制

【東京一日發同盟】

ルーマニア政府はソ聯の介入欲せず

【東京特電】（ブカレスト發）ルーマニア政府はトランシルヴアニア割譲に伴つてハンガリーとの關係を有利に解決せんが爲めに

南進ソ聯の肚裏（上）

―惱みは常に不凍港―

トルコ遂に泣寢入か

トルコに對するソ聯の關心

ソ聯が自由港に依然重大關心を有する限りトルコの存在はソ聯としては無視することの出來ないものである

『海峽問題』とカルス、アルダハン

ソ土關係緊張の時

（未完）

牡丹崩れず（184）

竹田敏彦作　岩田專太郎畫

失つた美玉（五）

比島を語る座談會

立大學生團を圍んで開催

自肅自戒の一日

臺灣神社參拜や傷病兵慰問など

國際外交一貫評論

外交時報

九月上旬號（毎月一回發行）

日支交渉妥結……牛場玉城
獨逸と新秩序……新明正道
英獨戰と愛蘭……米田實
戰時體制と歐洲……鈴木憲久
モロトフ外交論……馬場秀夫
ソ聯近東進出の重大性……遠藤一郎
征服の概念……前原光雄
支那往時の體制……曾我部靜雄
戰後經濟と東亞共榮圈……根津知好
新秩序と日本……關根郡平
歐洲情勢の復活……引田哲郎
緬甸道の轉移と租界……乾政正男
英本土大空襲・其他……歐米時報
英國駐支軍の撤退……支那時報
日豪公使交換……本誌時報
國際外交半月日誌……本社調査局

外交時報社　東京丸ノ内

水性・油性・油煙　カセイン　ガンマー　臺北市　庄倉俊郎商店

日本郵船　基隆出帆

東亞海運　基隆出帆

辰馬汽船　基隆出帆

大連汽船　基隆出帆　山東丸　西安丸

大阪商船　臺灣出帆

株金拂込領收證無效廣告　中壢盛業株式會社

内地おみやげ　珍品荷揃　基隆驛前　電話三六〇番　東陽物產商會　基隆支店

御料理　基隆港　巖亭　電話一〇六番

耳鼻咽喉科　基隆市日新町二丁目　片田醫院　電話三七七番

眼耳鼻咽喉科　基隆市義重町三ノ四（運河通）電六八番　廣瀨醫院　廣瀨涉

外科・性病科・皮膚科　基隆市日新町三丁目六番地　梅野醫院　電一二五番

各科診療　入院隨意　基隆市義重町一ノ一六　中央病院　電話一四四八番

產婦人科專門　基隆市日新町三ノ一〇　藤村產婦人科醫院　電話八四一番

自肅―自肅　濱屋敷の大改革……　時節に鑑み待合を料理屋に變更致しました、氣持のよいお風呂の用意もあります、御家族連れ様にて何のお氣兼もなく御越し下さい。　戰地料理　濱屋敷改め　臺北市濱町　濱乃家　電話五一四八番

謹啓殘暑酷しき折柄各位皆々様益々御健祥の程奉賀候　陳者モンパリ儀多年御愛顧を忝ふし來り候事厚く御禮申上候　就ては聖戰三歳國家新體制に伴ひ國民一同銃後の護りも强化せらるるにあたり小生考ふる處有り家號『モンパリ』を喜樂園と改名仕り時局に順應營業可仕候間何卒倍舊の御愛顧を幾重にも懇願仕り候　清談御食事　モンパリ改メ　營業主　三谷芳太郎　喜樂園

自肅自戒の一日

臺灣神社參拜や傷病兵慰問など 島都の興亞奉公日風景

興亞奉公日が設けられてから丸一年、けふ一日は武運長久を祈願する第一周年の興亞奉公日であり、關東大震災記念日である、この日は日曜日であるが市内各小公學校では兒童を召集…[illegible]

帝都も自肅一色

あらゆる生活に新體制

【東京一日發同盟】新體制國民生活の刷新を期して昨年九月一日第一回興亞奉公日がスタートしてから早くも一年、一日は新體制の秋に…[illegible]

市民總動員の立體的防空戰

基隆市の第三種防空訓練

【基隆電話】一日基隆市第三種防空訓練は開始された…[illegible]

早朝　はやくも一般家庭で…[illegible]

實戰　さながら…[illegible]

區域　では檢察防空監視…[illegible]

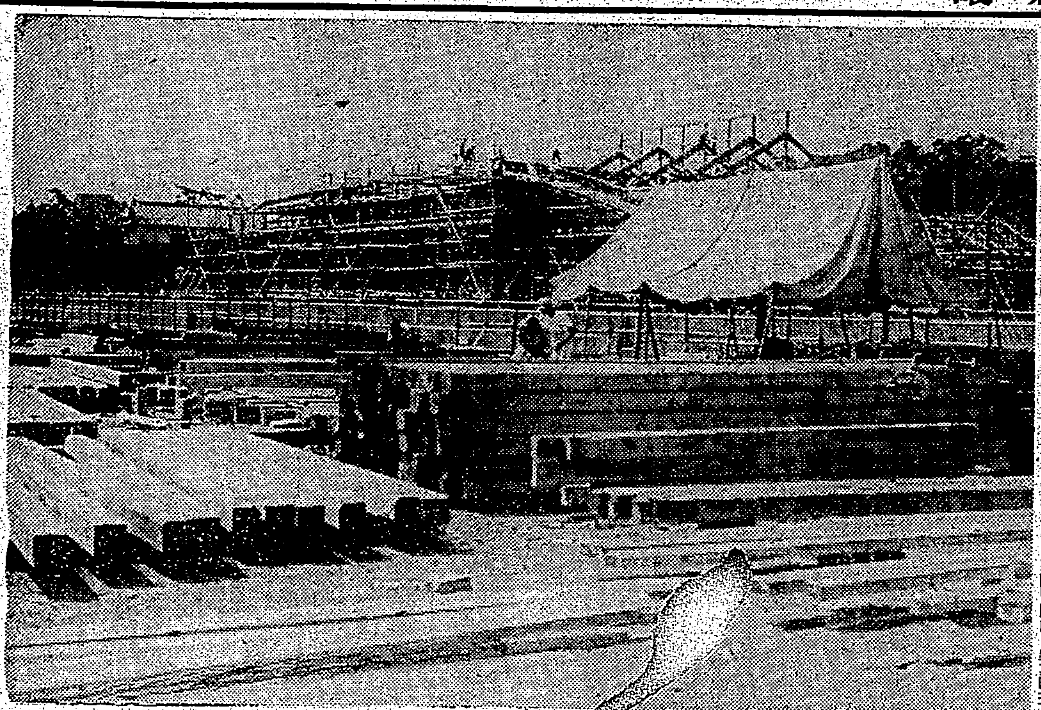

二千六百年奉祝式場工事　今秋十一月に擧げられる紀元二千六百年奉祝式場も二十九日には寫眞の如く木の香も床しく着々と工事が進行してゐる

武勳を土産に

○日早朝一部の召集解除

勇士晴れの歸還

基隆驛頭に熱誠溢れる歡迎

【基隆電話】基隆市出身の晴れの勇士○○名は一日午前十時五分基隆驛着列車で官民、各團體、學校生徒兒童、家族などの熱誠溢れる歡迎裡に歸還…[illegible]

打てば響いて 全國各地に澎湃

潑剌たる新體制の胎動

【東京一日發同盟】第一歩を踏み出した新體制運動に呼應し全國各地でも澎湃と自主的に新しい體制を整へつゝある…[illegible]

一、青年運動

二、農村運動

三、商業團體の新運動

十六團體の代表者 參集して協議會

婦人の進む新方向を決定

【東京一日發同盟】政府の新體制強化に歩調を合せて婦人新體制も國の向ふ新しい方向に邁進すべ…[illegible]

全國的な綜合訓練

東部區域の實施要綱

第三次　【東京三十一日發同盟】今年度第三次防空訓練は十月一日から五日まで全國的な綜合訓練を實施するが…[illegible]

阿部さんも汪氏も 平常着姿で握手

歷史的會談終幕の日

【南京三十一日發同盟】…[illegible]

迎賓曲　…[illegible]

最後の　…[illegible]

乾盃の　一瞬…[illegible]

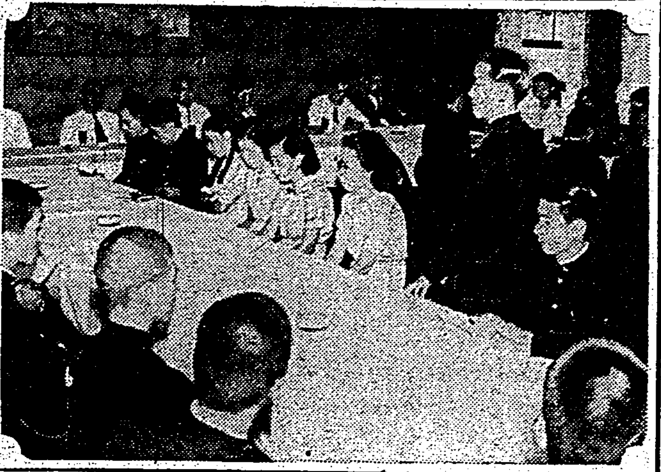

比島を語る座談會

立大學生團を圍んで開催

釘で貪った奸商

基隆署で十數名を檢擧

空襲の　…[illegible]

官民特に　…[illegible]

川村査閲官の總評

基隆市第三種防空訓練

人氣の的臺灣館

朝鮮博一日から開催

南方事情講習會の閉講式は三日

殉職憲兵招魂祭

箱根丸直ちに歸國

香取丸入港

一日午後六時に

商人に自肅自戒を說く

トロツキーの臨終

暗盜まる

二年七ヶ月振りで 中國總領事館開設

横濱の親仁會館内に

和平運動の殉難同士を追悼

懸賞論文 海洋と臺灣

一般、學生共入選者を決定

一般の部

學生の部

故岩永氏の一年祭

野菜取引監視

果して闇取引

お斷り

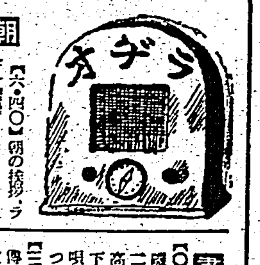

朝　晝　夜（ラヂオ番組）…[illegible]

けふの天氣

入船出船

茶代廢止　親切本位　御團體の節は特に御相談に應じます　山陽ホテル　屏東驛より約一丁

臺灣肛門病院　臺北市表町二ノ一〇　電話二八八六番　院長 田村…

小使、給仕募集　臺灣軍副官部

鎮夏冷氣サービス　とても涼味タップリです　會席御料理　竹巴

會葬御禮　國川雄　親戚一同

旅館賣　電話高價買入　求貸家　代理部　貿易部　信託部　仲介部　求素人下宿　求貸間　女給募集　看護婦見習　女事務員　タイピスト　代診女中　女給仕　事務員　招聘　店員入用　社員　書生入用　寫眞技師　生徒募集

貫評論　時報旬號

臺日・臺灣綜合版

武勳の勇士應召解除
家族に迎へられ家路に

【〇〇電話】〇〇部隊の一部勇士は〇日朝召集解除となり一同整然と集合部隊長の訓示を受けた後營門に出迎へる家族官民の歡く萬歲の聲を浴びて夫々懷しの我家へ向つた。〇〇市出身の吾等が勇士〇〇名は〇日朝晴れの召集解除となり午前十一時十分着列車で歸還したが驛で各種團體の盛大なる歡迎を受け後〇〇神社に歸還奉告祭參拜を終し我が家の人となつたが、この日朝來の雨は勇士歸還寸前にあがり所々青空さへ見え晴れの勇士の歸還を祝ふものの如くであつた。〇〇市出身の吾等が勇士〇〇名して歸還奉告祭を執行の後夫々懷しの家路に就いた

天候も回復し晴の勇士迎ふ

【〇〇電話】萬々たる武勳を建て

歸還奉告祭
きのふ臺中神社で執行

【〇〇電話】今次聖戰に參加して天晴れ輝く武勳を建てて歸還した〇〇出身勇士〇〇名は召集解除となり〇日午後一時二分及び二時三分〇〇驛着列車にて臺中市尹初め市內主なる官衙長、諸團體の出迎へを受けて潑剌たる元氣を見せて歸還、それより臺中神社に參拜

譽れの軍夫歸還

【〇〇電話】我が精銳なる皇軍とともに南支方面にて活躍した譽の軍夫〇〇名は〇日午後着列車にて軍官民の出迎へを受け晴れの歸還を爲した、臺中市尹官民を代表して謝辭を述べた後歸還軍夫の萬歲を三唱して夫々歸鄕の途に就いた

潮州防空訓練

【潮州電話】高雄州潮州郡下に於ける第三種防空訓練は去る八月二十九日より三十一日午前八時迄郡下各街庄に實施したが緊張せる郡下各街庄の防衛團、壯丁團、家庭及家庭防火群の活動にて

農事實行組を刷新
臺南州で大會を計畫

【臺南電話】臺南州に於ける農事の共同實行機關の一つである農事實行組合は昭和十五年… 設立普及され… の缺陥或は… のため十分なる活動をなし得ざるのが尠くないので州當局では本年度より各組合の活動を確保ならしめると共に其機能を十分發揮せしめる一手段として農事實行組合大會を開催する事となつた即ち本大會に於ては市郡支會長をして管下の優良組合を昭和十五年十二月十五日までに會長宛推薦の內地視察の上成績優良なるものを三十組合の範圍內で選拔表彰する他實行組合…

神苑を清掃する
床し男女の群
きのふ新竹は自肅一色＝

【新竹電話】新竹市に於ける興亞奉公日の一日は關東震災記念日ではあり全市民自肅自戒しアルコール分は如何なる條件に依るも口にせず早朝より新竹神社に參拜し神苑を清掃する男女の群も多く市營劇場で見童遊園地、プールの無料公開をなした局體位向上の見地より閉地とも家族連れで賑ひ、各町會各團體では勤勞奉仕をなしその他一般的に享樂の取止め奢侈贅澤を全廢し慎しい一日を送つた

一錢貯金勵行

【嘉義電話】關東大震災記念日と重つて意義深き九月一日の興亞奉公日を迎へた嘉義市では暴風雨の名殘りまだ消えやらぬ風雨の中を早朝より市民は嘉義神社に參拜國威宣揚と皇軍の武運長久の爲め敬虔なる祈りを捧げた後一戶一錢獻金や酒ナシ日を實行して自肅の一日を過した

清掃奉仕
女給も藝妓も
遊興街も斷然禁酒

【高雄電話】高雄市に於ける一日の興亞奉公日及び震災記念日は午前六時半の早朝よりしとしと降る雨を衝いて高雄神社參拜を高雄驛員、生徒兒童、高雄港の勞働者及び業主「百五十名を始め市內カフエー女給、一般市民參拜の群が陸續と又本島人女子靑年團員及び內地人婦女子等が神社境內の清掃に雨に打たれながらもかひ〳〵しく立働く外との夜榮町遊廓高雄地方では酒なくひつそり閑としてゐたが歡樂境も以て自肅の一日を送つた

宜蘭消防組
記念式
きのふ擧行さる

【宜蘭電話】無火災に輝く宜蘭消防組では一日の興亞奉公日が恰度創立二十周年に相當するので當日午前九時から宜蘭小學校講堂で記念式を擧行し、郡守、市尹、警察課長等參列し橋田組長の式辭、郡守の祝辭あつて同十時盛會裡に散式した

礁溪部落青年團

【宜蘭電話】宜蘭郡礁溪庄では二日午後一時より庄役場で部落青年團の發會式を擧行する

官民懇談會は有效
高雄州　加藤警務部長談

高雄州警務部では既報の通り全州下に亙り官民懇談會を開催したが、非常の好成績を收めた旨三十一日加藤警務部長談として左の通り發表された

各市郡單位の官民懇談會は八月五日の東港郡を皮切りに三十日の高雄市を以て一巡し多大の效果を收めて終了することが出來た、殊に高雄市のときは上村警察部長臨席の御臨席を辱うし且つ所謂の一端を承はることの出來たことは望外の幸であり、銘じ記を爲すの感があつた

—〇—〇—

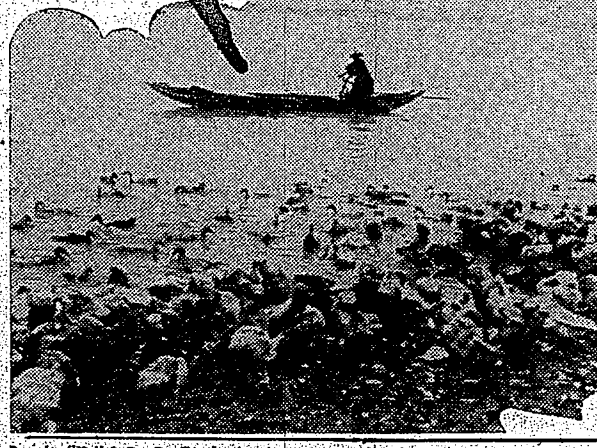

▽……家鴨をまもる……△

坐礁の明光丸
風浪高く救助船近よれぬが
乘組員は元氣一パイ

【臺北電話】三十一日安平沖合に坐礁した明治海運所屬大阪商船チヤーター船明光丸に對する救助作業は同日午後三時第一船として… 山丸（二三四〇噸）をも急派したが二十一日夜は波浪高く接近不能…

船艙に浸水

暴風雨の跡
恒春、東港兩郡判明

雨後に家屋が倒壞
屛東市目貫通りで

三星堤防一部決潰
本田郡守ら救護入山

阿里山鐵道
三日から開通

壯丁團が大警戒

椪柑も大被害

約五十萬圓

馬事競技表彰者

桃園軌道美擧

適齢者注意

別府淋藥　岩里天然堂
氣分一新！
強力ベツプリン錠
世界一の別府温泉　別府皮膚藥

丸久式製粉機
丸久製粉機
手廻製粉機
久保田工業所

せきづい病
カリエス、神經痛、骨膜炎
播州明石市人丸下　元木脊髓藥本家

強い子を生む
精　蔘
スキエ婦人製官

腦
良藥五拾錢分　無代進呈
と强腦實會錄を
願成閣

ぜん息・神經痛
高血壓　中風
不治でない
今津博士の素晴しい研究
今津研究所

パピリオ
「戰爭が十年つゞく」と思つて、女の人は「十年」身も心も若くして下さい。ヒフのきれいなので、且つ、最も經濟的に。そして元氣でゆけば、十年位、へいちやらでせう。
世界的作品　粉白粉　口紅　頰紅　クレーム

美容液級　高級「ノニイ」新荷着

いんきん・たむし・水虫
セーキン
すり込んだ翌日から　痒さが取れて　治りが速い

胃痛・胸やけ・ゲツプに
ノルモザン錠
徒勞　胃が弱くては氣の毒乍ら身につかぬ

いんきん・たむし
ハウト
キキメ随一

東洋一酵母培養工場完成！

わかもと錠劑
藥價低廉
發賣元　わかもと本舗

授乳中の母體に
ビタミンが不足しますと、母體の榮養は低下して、體重は減少し乳兒は發育不良や、乳兒脚氣、消化不良に犯され易くなりますが、わかもとを服用しますと、ビタミンBが多量に補給されますから、母體の體重は減少されず、乳兒の發育もよくなります。

同化性V・Bと三大消化酵素の複合
わかもとは特に醫藥用として培養した酵母にアスペルギルスNK菌を配伍した本邦唯一の複合藥用酵母劑ですからV・Bは單一酵母劑に見られない同化率の高いピロ燐酸鹽との結合狀態に有り、又單一劑には殆どない蛋白消化・澱粉消化・脂肪消化の三大酵素が最も豐富に保有し、之ら貴重成分の相乘作用によつて衰弱した組織細胞に活力が供給されますから、强健な母體が培はれて、分娩も順調に行き、泌乳も良くなります。

母体にビタミンVBが不足
姙娠中絕・早産の危機！
姙娠中にビタミンBが不足しますと、早期又は中期の場合には姙娠中絕、又末期ならば早産し易く、早産兒の生活力は極めて弱いのが普通です。從つて胎兒が正常に發育し、立派な第二國民を分娩されるには、常日頃から、ビタミンBの不足に陷らない樣にわかもとを常用される事が最も理想的な母體の保健法です。